

広報
うちなだ

2001
4
Vol. 459



卒業おめでとう

新世界へ飛び出すぞ!

- 内灘中学校卒業式より -

国際的文化学園都市』をめざして

平成13年度一般会計77億7千5百万円の予算を編成しました

内灘町の平成十三年
度当初予算が、第一回
内灘町議会定例会で議
決され成立しました。
一般会計、特別会計及
び水道事業会計を合わ
せた予算規模は、一五
六億三四五二万八千円
で、前年度当初予算に
比べて五・九%減の予
算となりました。

「豊かな緑と健康に
充ちた国際的文化的学園
都市」をめざして、町
発展基盤の整備を進
め、真に豊かな内灘町
を築くため、多方面に
渡りきめ細かい施策が
講じられています。

歳出

7,775,000千円

歳入

7,775,000千円

()内は構成比

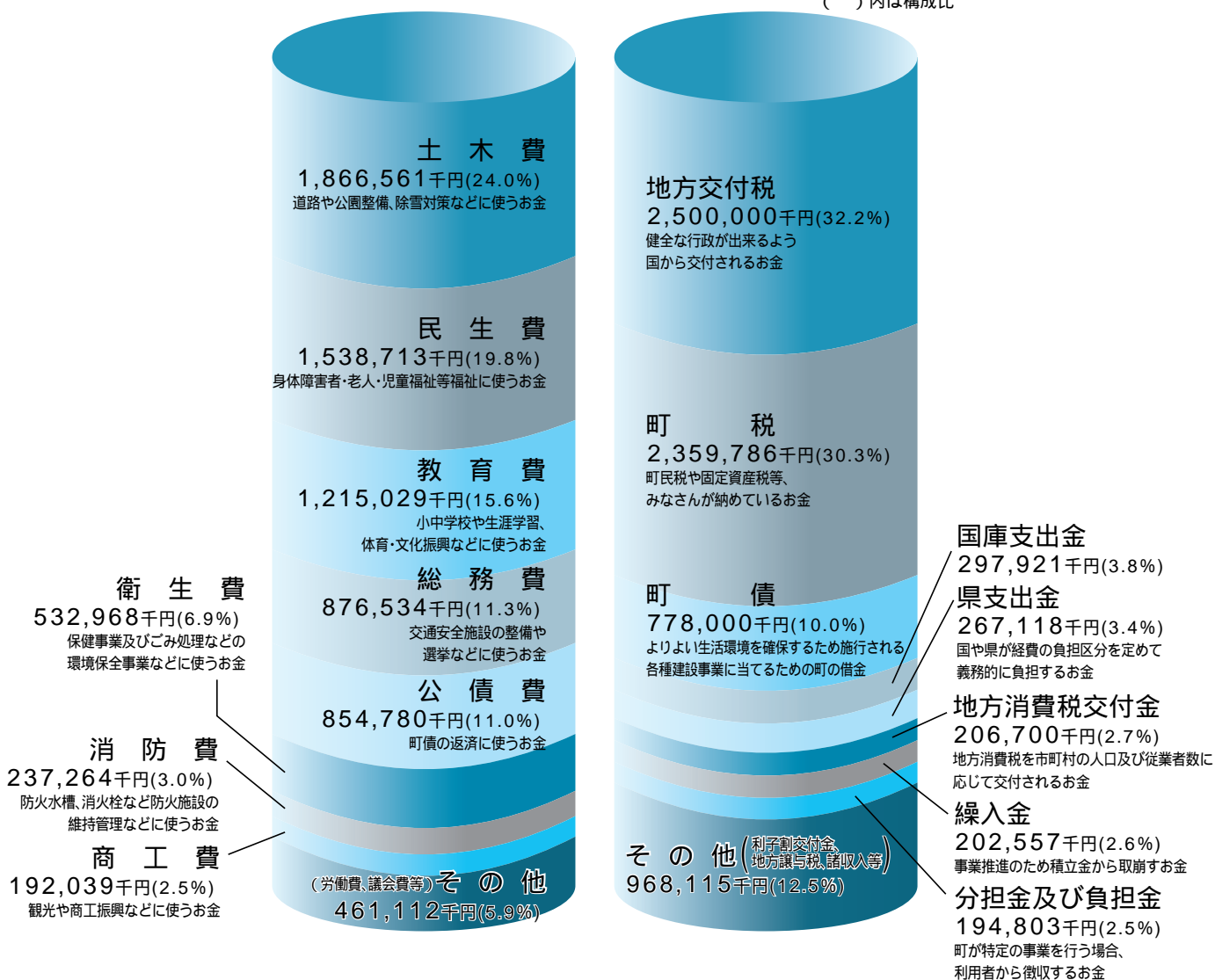



『豊かな緑と健康に充ちた』

一般会計性質別内訳

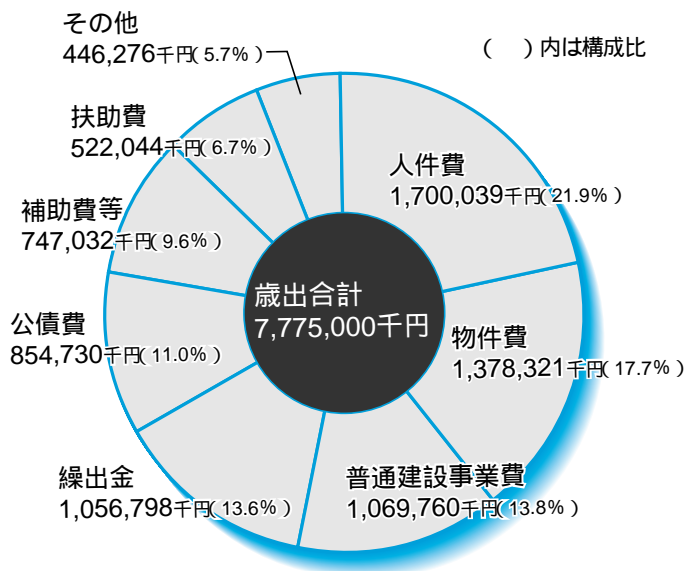

一般会計当初予算額の推移

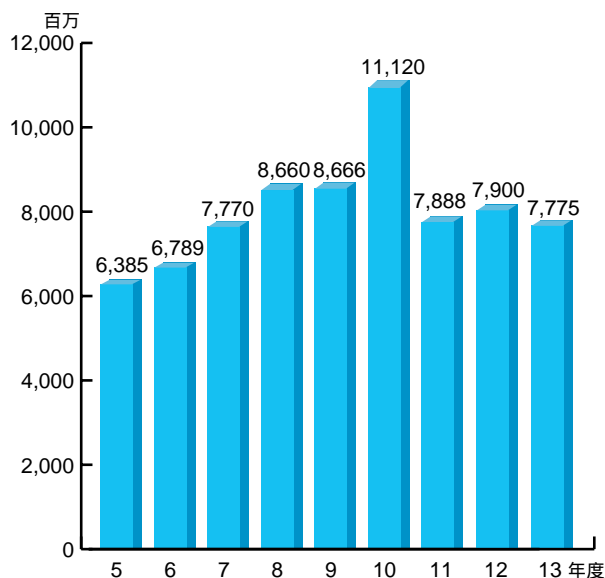

平成13年度各会計予算額一覧

(単位：千円・%)

会計名	13年度当初	12年度当初	増減率	
一般会計	7,775,000	7,900,000	1.6	
特別会計	公共下水道事業特別会計	1,770,000	2,363,000	25.1
	霊園事業特別会計	29,400	24,700	19.0
	土地区画整理事業特別会計	800,000	943,000	15.2
	国民健康保険特別会計	1,636,000	1,560,000	4.9
	老人保健特別会計	1,850,000	2,250,000	17.8
	介護保険特別会計	687,000	624,000	10.1
	小計	6,772,400	7,764,700	12.8
合計	14,547,400	15,664,700	7.1	

水道事業会計

(単位：千円・%)

	13年度当初	12年度当初	増減率
収益的収入	709,000	696,700	1.8
収益的支出	662,010	621,000	6.6
資本的収入	299,894	172,460	73.9
資本的支出	378,128	257,140	47.1

平成13年度当初予算主要事業一覧

(新)は新規事業

(新) 町制40周年記念式典開催費	4,500千円	向粟崎湊大橋橋梁整備事業	138,983千円
情報化推進事業	25,792千円	向粟崎放水路線道路改良事業	16,000千円
(新) テレトピア指定事業	4,455千円	蓮湖渚公園整備事業	163,140千円
(新) 住民基本台帳ネットワークシステム導入事業	6,000千円	国際友好都市児童生徒交流事業	2,587千円
(新) ごみ減量対策推進事業	801千円	向粟崎小学校大規模改造事業	136,300千円
緊急雇用創出対策事業	5,000千円	(新) 「心の教育」読書推進事業	1,500千円
うるおい空間整備事業	10,000千円	情報通信技術講習推進事業 (IT講習会開催費)	7,486千円
内灘大橋建設事業	7,500千円	(新) (仮称) 内灘砂丘文学学校費	2,438千円
大根布地区景観整備事業	11,025千円	アカシア・鶴ヶ丘浄水場浄水施設改良事業	92,500千円
(新) 諸江向粟崎線流末排水路改良事業	30,000千円	公共下水道事業 (西荒屋地区面整備等)	887,436千円
(新) 都市緑化いしかわ事業	1,160千円		

平成十三年

第一回内灘町議会定例会

第一回内灘町議会定例会は三月九日（金）から十四日間の日程で開催され、慎重審議の結果全ての議案が原案通り可決されました。

提出議案

予算に関する議案

便所等改造資金利子補給金の減額及び事業の確定による精算等

平成十二年度老人保健特別会計補正予算
補正額 三二六、五六八千円
補正後総額 一、九六六、一五六千円

平成十二年度霊園事業特別会計補正予算

医療費交付金の減額等

平成十二年度一般会計歳入歳出補正予算
補正額 一四四、七〇二千円

平成十二年度介護保険特別会計補正予算

平成十二年度水道事業会計補正予算

補正後総額 八、五三〇、九五五千円

平成十二年度土地区画整理事業特別会計補正予算

平成十二年度介護保険特別会計補正予算

除雪業務委託料、道路橋りょう費、園芸被害緊急復旧対策事業費補助金等の補正

平成十二年度国民健康保険特別会計補正予算

平成十二年度介護保険特別会計補正予算

国庫支出金や土地売却収入等の財産収入の増額等による補正

平成十二年度老人保健特別会計補正予算

平成十二年度介護保険特別会計補正予算

平成十二年度公共下水道事業特別会計補正予算

平成十二年度老人保健特別会計補正予算

平成十二年度介護保険特別会計補正予算

補正額 三九、一五六千円

平成十二年度老人保健特別会計補正予算

平成十二年度介護保険特別会計補正予算

補正後総額 二、一〇二、三九九千円

平成十二年度老人保健特別会計補正予算

平成十二年度介護保険特別会計補正予算

受益者負担金の増額及び水洗

平成十二年度老人保健特別会計補正予算

平成十二年度介護保険特別会計補正予算

補正後総額 九四八、一六一千円

平成十二年度老人保健特別会計補正予算

平成十二年度介護保険特別会計補正予算

条例の一部改正

平成十二年度一般会計、特別会計、水道事業については二・三ページをご覧ください。

一般職の職員の給与に関する条例の一部を改正する条例

内灘町心身障害者医療助成金支給条例の一部を改正する条例

老人保健法の改正に伴う所要の改正

内灘町霊園条例の一部を改正する条例

管理料の金額を条例の中に明記し、その金額を年間三千元に改めるもの

内灘町火災予防条例の一部を改正する条例

建築基準法施行令の改正に伴う所要の改正

事務の相互委託についての規約

金沢市、松任市、川北町、美川町、鶴来町、野々市町、河内村、吉野谷村、鳥越村、尾口村、白峰村、津幡町、高松町、七塚町及び宇ノ気町と証明書の交

請負契約の締結

付等に係る事務を相互に委託する規約を制定する

北部第三汚水幹線建設工事（その四）

北部第三汚水幹線サービスマン工事

内灘町道路線の認定

大根布一〇四号線

人事案件

固定資産評価審査委員会委員の選任

北川 郁夫氏

（七十歳） 再任

公平委員会委員の選任

寺岡 弘平氏

（六十四歳） 新任



お宅の消火器は

大丈夫？

消火器の廃棄処分について

三月四日、名古屋市で自分で消火器を廃棄しようと作動させたところ、錆びていた低部が破裂し、一名が死亡した事案がありました。

長い間、屋外に置いてあったことも原因の一つでした。古い消火器を廃棄する場合は、十分に注意してください。

消火器の維持管理方法

高温、多湿のところは避けて設置する。

腐食、変形等がある場合は使用しない。五年を目安に点検を行う。

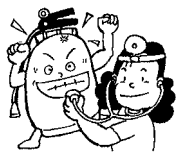

容器の耐用年数はおおむね八年点検、廃棄については販売店等に問い合わせる。

その他、不明な点がありましたら
消防本部 (286 3301)
までお問い合わせください。

前消防団長 前崎 和夫氏 消防庁長官功労章 受章



平成十二年度消防庁長官表彰式が、三月八日(木)東京都のニッシーホールで行われ、前内灘町消防団長 前崎和夫氏（まえさきかずお）が功労章を受章されました。

前崎氏は昭和三十七年に内灘町消防団員を拝命し、以来私事を省みず三十八年余り消防精神に徹して来ました。その間、抜群な統率力と勇猛果敢な実行力を発揮し、数々の災害現場また防火思想の普及活動に尽くすなど、永年の功績が認められました。

今回、県内の消防団員から唯一の受章者となり、平成八年に受章した消防庁長官永年勤続功労章に次ぐ、名誉ある章となりました。

救急一口めも

鼻血について

鼻の穴の中は、粘膜で出来ており、細い血管が網の目のようになっています。鼻血の大部分は、この部分からで、ぶつかったり、血圧が高くなると出血したり、子供が無意識のうちひっかいて出血することが、案外多いものです。

応急手当

- ・指で鼻の上を数分間、強めにつまむ。
- ・清潔なガーゼやハンカチを細長く切って鼻の中に入れ、鼻を強めにつまめば、なお止まりやすい。
- ・紙などは後で取り除くのに苦労するので使わない。
- ・止血してもすぐには、鼻はかまない。
- ・もし、応急手当てで止まらない時は、様々な原因が考えられるので医師の診察を受ける。

全国交通安全 運動期間

4/6 金

4/15 日

四月五日よりピカピカの一年生が初めての通学をいたします。自動車を運転される方は、日頃以上に注意し、安全運転に努めて下さい。

スローガン

「気をつけてね」愛の一声 事故防止



図書館情報



春の柔らかな日差しの中で
うとうとしながら読む一冊…

ぼろんぼろんのはる

まど・みちお

めだかの あくび
かえるの あくび
あくびの あくびが
ぼろんぼろんぼろんと
はるのさうへのはる

つくしの あくび
すみの あくび
みえない あくびが
ぼろんぼろんぼろんと
はるのさうへのはる
こうしの あくび
こやぎの あくび
ねむたい あくびが
ぼろんぼろんぼろんと
はるのさうへのはる

ちいさい あくび
おおきい あくび
いつばい あくびが
ぼろんぼろんぼろんと
はるのさうへのはる
「まど・みちお全詩集」
伊藤英治編 理論社刊

読書して 安定した 成長を

学びの風推進協議会



図書館情報

新しく入った本の中から

異端の夏
春画
恋する音楽小説
銀行大統合
以下、無用のことながら

藤田 宜永
椎名 誠
阿川 佐和子
高杉 良

言葉は静かに踊る
天国への階段 上下
我ら団塊世代の反論
伴侶の死
南極のペンギン
巨人、大鵬 卵焼き
柳 美里
白川 道
弘兼 憲史
平岩 弓枝
高倉 健
大鵬 幸喜
他多数

今月の特設コーナー

「ガーデニングの本」

待ちに待った春。あつたかな
春。外に出て、土にさわしまし
よう。そんな時に役立つ本を、
揃えました。

今月のオススメの本

『そして 肅清の扉を』



黒武 洋 著

卒業式の前日に、女教師が血の戒厳令をしいた。人質の生徒を処刑し始めたのだ。周到な計画、警察との攻防。テレビ生中継の中で彼女は用意された身代金で「ゲーム」をする…。第一回ホラーサスペンス大賞受賞作。

『小林ハル盲目の旅人』

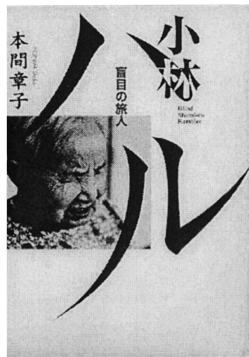

本間 章子 著

未だ差別の残る明治に盲目として生まれた小林ハル。祖母や祖父に厳しく躰られ、やがて警女となり、数多くの過酷な運命に翻弄されながらも唄い続け、ついには人間国宝にまでなった彼女の人生記。

『新宿鮫風化水脈』



大沢 在昌 著

流された血。凍りついた時間。誰ひとり、刻印された過去から逃れることはできない。この街で生きていく限り…。大切なのは、人間や街に疲れずにいることだ…。人気刑事小説・新宿鮫シリーズ。

私が好きなこの二冊

『都会の幸福』

首野 綾子 著

自分が都会と地方の生活を経験してみて感じたことが、そのまま如実に書かれている。都会を語る上で最高の名言、上坂冬子氏いわく、「東京の地価が高いのは当然だと思っ。なぜなら、魂の自由代」が含まれているから。また、都会はあまりにも他人に冷淡過ぎるという意見に対して、他人の生活に深く立ち入らないというのは都会の最も愛すべき慎みさだと言った人もいる。私は親しみも冒し買わずという生活が、基本的には礼儀に叶っているように思う。

都会と地方では大切さの順位がかなり違う。つまり、都会というのは原則として、物より人が大事なこと。地方には人より大事なものがたくさんあるのではないかと思う。家名とか土地、墓とか家業その点が希薄な東京の生活は身が軽い。地方では家の飾りや立派さで格を重んじる習慣が多いが、都会ではまず家の中を快適にすることに重点をおく発想が珍しくない。

等々、ほんの部分的なことではあるが、地方礼讃者の方も是非読んでみていただきたい。

図書館に対するご意見ご感想をお寄せください。図書
の所蔵や予約は、電話やFAXでも受け付けています。
自宅のパソコンからも、図書館の蔵書が検索できます。

2806 1930

FAX 2806 1931

http://www.town.uchinada.
ishikawa.jp/osirase/toshokan

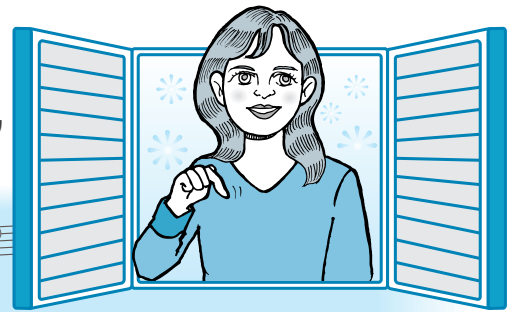

『 男女の関係 』

現在の日本は昔と比べ、外国よりハイテク技術・経済などが発達しましたが、社会の中では男女の差別がまだはっきり残っています。

オーストラリアでは妻だけが料理を作る、家事をする、洗濯をすると言うことはなく、私の家でも母が趣味に行っている時や買い物をしている時、父は家を掃除したり、夕食も作っています。これはぜんぜん珍しいことではありません。日本に出発する前の日に、父が「最後の夕食は何を作ってほしい？」と聞き、私の好きな食べ物を作ってくれました。当日は「飛行機の料理は体によくないから朝ご飯にオムレツを作ろう。」と言って父は朝の四時半に起きて（飛行機に間に合うために）オムレツを作ってくれました。このような父や夫は日本にいるかしら？今私の父はもう退職していませんが、仕事をしていた当時も、私のお弁当を作って学校まで送ってくれたものです。

外国人の目から見ると、日本の社会、職場、家庭の中に男女差別はまだあります。日本では多くの女性が仕事をしていますが、女性たちは働きながら家事もしています。あなたの家族はどうですか。もし、妻と夫が働いているなら家庭での役割も半分に分けるべきではありませんか。また、なぜ職場では女性ばかりがお皿を洗ったり掃除をしたりするのですか？男性達は自分のお皿すら洗いません。これは平等でしょうか？いつまで職場で女性だけがお皿を入れて事務所を掃除するなどということが続くのでしょうか？職場では仕事の地位と仕事の忙しさには関係なくお客さんのために女性だけがお茶を入れていきます。いつか男性もお客さんや女性のためにお茶を入れてくれる日が来るでしょう。今から男性の皆さんはもう少し職場や家でお皿を洗って食事を作って掃除をしてください。お願いします。

ナタリー Cooking!!

～ オーストラリア料理を作りましょう～

私の母「マックスウェル・キャロル」が内灘へ遊びに来ます。そこで、私と母で料理教室を開催します。皆で楽しいひとときを過ごしませんか！

日	時	場所	講師	メニュー	参加数	参加費	申し込み
平成13年4月27日(金)	午後6時～午後8時30分	マックスウェル・キャロル	ミートパイ、バナナカスタード	8～10人	清湖小学校 家庭室	1,000円(材料代)	エプロンとスマイル
						生涯学習課まで	286 6716
						締切日	4月20日(金)

LITTLE AUSSIE COOKBOOK



バナナカスタード



ミートパイ

delicious treat.

Fun English Conversation Just for Spring!

ナタリーの
一口英会話
Autumn. Here is a fun English Conversation for the beginning of Spring!

Danica : The Cherry Blossoms are gorgeous!
ダニカ ザ チェリー フロッサムズ アー ゴージャス!
桜は美しいですね。

絵美 : Yes, would you like to go to a
イエス、ウッド ユー ライク トゥー ゴートゥーア
'Hanami' party?
ハナミ パーティ?
そう、花見に行きませんか。

Danica : What is Hanami?
ホワット イズ ハナミ?
花見は何ですか。

絵美 : Hanami 'is Cherry Blossom Viewing.
ハナミ イズ チェリー フロッサム ビューイング。
We have a party, drinking and
ワイ ハブ ア パーティ、ドリンクング アンド
eating under the Cherry Blossom Trees.
イーティング アンダー ザ チェリー フロッサム ツリー。
花見は桜の花を見ることです。私達は桜の下で飲んだり食べたりパーティをします。

Danica : I can't wait!
アイ キャント ウェイト!
楽しみよ。



第13回 内灘町世界の凧の祭典 2001



世界の凧の祭典

凧に乗る、凧と遊ぶ... チャレンジザワールド

「第十三回内灘町世界の凧の祭典2001」開催

内灘町のメインイベントともな
りました世界の凧の祭典が今年も
開催されます。
家族そろってご参加ください!!

日時 平成十三年五月三・四日

5/3 (木) スポーツカイト競技大会
自由凧揚げ
歓迎レセプション

5/4 (金) 凧揚げ大会(雨天決行)
第十回スポーツカイト
日本海チャレンジ

第十三回日本海凧揚げ大会
第二十三回日本の凧の会凧揚げ大会

会場 内灘海水浴場特設会場

地元内灘町では、公民館・学校・子ども会・凧の会等で凧作りがなばつています。家族みんなで見学や応援に、そして凧揚げにお気軽にこ来場ください。

凧揚げ大会参加者募集!

申し込み・問い合わせは
生涯学習課

286 6716まで

売店出店募集!

申込締切

平成十三年四月十三日(金)

参加負担金

一万五千円(テント一張)

申込・問い合わせ先

内灘町商工会

286 4200まで

自動車でご来場の方はできるだけ乗り合わせてご来場ください。バス運行時間等はチラシ等詳しく案内いたします。

保健センターだより ☎286-6101

4月から健診の曜日が変わります。会場・時間等をご確認のうえお越しください。

3才児健診

4月10日(火) 対象 9年12月生
5月15日(火) 対象10年 1月生

(時間) 13:00~14:00

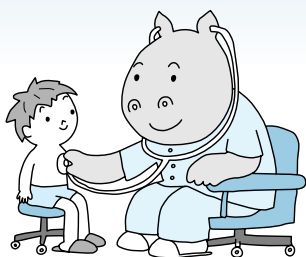

1才6か月児健診

4月17日(火) 対象 11年 9月生
5月22日(火) 対象 11年10月生

(時間) 13:00~14:00



4か月児健診

4月24日(火) 対象 12年12月生
5月29日(火) 対象 13年 1月生

(時間) 13:00~14:00



みんなで絵本を読む時間

うさこちゃんルーム



4月19日(木)
10:30~11:30

今月のテーマ

『五味太郎さんの絵本』

今回は、「いっばんばしわたれ」など、みなさんに親しまれる作品を数多くつくっている五味太郎さんの作品をとりあげます。絵本の読みかぜのほか「初めての絵本」の紹介もあります。フリートークもありますので、絵本のことだけでなく、育児のこと他いろいろお話しください。お母さんだけでもOK。どなたでもお気軽においでください。



ちびっこルーム

5月 9日(水) 対象 1才児前後

(時間) 受付・身体計測 13:00~13:30
教室 13:30~15:00

(内容) みんなと一緒に手遊び歌遊び
こどもの生活リズムや食事について

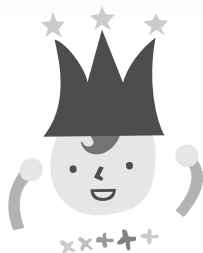

ひよこっこサークル

4月11日(水) 対象 5~6か月児
6月 6日(水)

(時間) 受付・身体計測 13:00~13:30
教室 13:30~15:00

(内容) 離乳食のすすめ方・離乳食の試食

5~6か月児以外の方でも、離乳食のすすめ方などで聞きたいことがある方はお越しください。



お知らせ!

4月の

1~3歳児の遊びの教室

パンダクラブ

0才児の親子あそびの教室

すくすく赤ちゃん!!

お休みです。13年度は5月から始まります。
どなたでもお気軽にご参加ください。

ツベルクリン反応検査とBCG接種

4月24日(火)
ツベルクリン反応検査
(4か月児健診と同時実施) } 対象
平成12年12月生

4月26日(木)
ツ反判定とBCG接種

5月29日(火)
ツベルクリン反応検査
(4か月児健診と同時実施) } 対象
平成13年 1月生

5月31日(木)
ツ反判定とBCG接種

(時間) 13:00~14:00

暮らしの情報

お問い合わせはこちらまで

役場代表 286-1111

町民部

町民生活課 286-6701

保健センター 286-6101

保険年金課 286-6702

介護保険室 286-6703

産業建設部

産業経済課 286-6708

建設課 286-6710

都市計画課 286-6712

北部開発対策室 286-6713

教育委員会

生涯学習課 286-6716

学校教育課 286-6717

総務部

総務課 286-6720

総務課受付 286-6721

企画調整課 286-6723

税務課 286-6706

企業局

水道課 286-1115

下水道課 286-6718

出納室 286-6707

議会事務局 286-6715

消防本部 286-3301

図書館 286-1930

文化会館 286-1123

働く婦人の家 237-6440

屋内温水プール 286-1800

(財)公共施設等管理公社

286-1800

社会福祉協議会

286-6950

暮らしの情報

町立学校図書館司書募集



職種及び採用人員 学校図書館司書2名
 応募資格 内灘町在住で年齢55歳までの健康な方。普通自動車運転免許証所有者。

賃金 時給 900円

勤務時間 月曜日から土曜日(ただし、学校休業日を除く。)の午前10時から午後4時まで

応募期限 4月20日(金)まで

応募要領 学校教育課で交付する願書、履歴書等を期限までに提出してください。有資格者及び経験者を優遇します。面接試験 日時及び場所は後日お知らせします。

問い合わせ先・応募先 学校教育課

町立学校特殊学級補助員募集

職種及び採用人員 小学校特殊学級補助員1名

応募資格 内灘町在住で年齢55歳までの健康な方。

賃金 時給 900円

勤務時間 月曜日から土曜日(ただし、学校休業日を除く。)の午前8時30分から児童帰宅時まで

応募期限 4月20日(金)まで

応募要領 学校教育課で交付する願書、履歴書等を期限までに提出してください。有資格者及び経験者を優遇します。面接試験 日時及び場所は後日お知らせします。

問い合わせ先・応募先 学校教育課



内灘町社会福祉協議会職員募集

職種及び採用人員

介護支援専門員

(ケアマネージャー)

ホームヘルパー(嘱託)

応募資格

は年齢45歳までの介護支援専門員の有資格者

は年齢45歳までのホームヘルパー資格2級以上の方(内灘町在住の方)

勤務条件 給与等は内灘町社会福祉協議会の規程による(年齢、経験等考慮)

採用予定日 平成13年5月1日から

応募期限 4月20日(金)

応募要領 内灘町社会福祉協議会で交付する願書、履歴書に健康診断書並びに資格証書の写しを添えて期限までに提出してください。面接選考 日時、場所は後日、本人に通知します。

願書提出先・問い合わせ先 社会福祉法人内灘町社会福祉協議会(内灘町保健センター内)

ボランティアグループ「ZERO」倶楽部員募集

社会活動で自分自身を見つめてみませんか?

内灘町中学生・高校生ボランティアグループ「ZERO」では、倶楽部員を募集します。社会参加活動を通して自己を見つめ、社会における自己の位置と役割、思いやりや連帯意識の大切さを自覚するとともに自己の向上を図ることが活動の目的です。

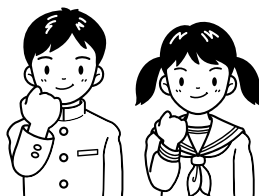

募集対象 中学生・高校生
 定員 若干名

活動内容 参加者の話し合いで!(グループや個人で活動する場合も考えられます。)(温泉保養館の壁新聞づくり・募金活動・清掃ボランティア・イベント協力・その他いろいろな活動を行っています。)

申込・問い合わせ先 生涯学習課

遊びと創造の径
アカシアロマンチック祭

テーマ
「芸術・花・そして緑の小径」

さわやかな5月の風につす紫色した浜大根の花の小径、小鳥のさえずりに誘われて、新緑を胸いっぱい吹き込んでウオーキング。あなたも参加しませんか。
内灘町文化協会では林帯遊歩道を野外エリアに、野点 茶道吟 俳句会、土と遊ぶ、書いてみよう、写真コンテスト、謡曲、囲碁、将棋、みんなでたここつ遊ほ民謡と、いけばな野外体験等各種イベントを実施いたします。町民手作りの文化祭にご一緒参加ください。
日時 5月13日(日)の午前10時から3時まで(小雨決行)
場所 内灘町林帯遊歩道「鉄板道路」から「うちのなだの里」と秀為鉢苑 ハマナス恐竜公園野外ステージ
問い合わせ先 生涯学習課



弔慰金・見舞金が支給されます

特別永住者として永住している方などで元軍人軍属等の皆さまへ

対象者 昭和12年7月7日以後の公務傷病により
昭和16年12月8日以降死亡された方の遺族

重度の障害の状態にある方
重度の障害の状態にあった方の遺族

支給内容 右記の 又は に該当する方は弔慰金260万円。右記の に該当する方は見舞金等400万円

請求期間 平成13年4月1日から平成16年3月31日まで

請求窓口 町民生活課

平成13年度の
保育料は据え置きの！

近年の少子化社会にあつて、内灘町では子育て支援施策の一環として、昨年度に引き続き(3年連続)保育料の基準額を据え置きます。さらに昨年度同様、3人の児童が入所された場合、うち1人の保育料を無料とし、保護者への経済的負担の軽減を図ることにしました。

*保護者の共働き等による年度途中の保育所入所や、育児不安などの子育てに関する相談は、町内保育所・保育園にお気軽にご相談ください。

問い合わせ先 町民生活課

65歳から医療費助成が受けられます

内灘町では65歳の誕生月の翌月(一日生まれの方は誕生月)からかかった医療費の一部を助成しています。

今月の該当者 昭和11年5月1日以前に生まれた方

注・老人保健法が適用されている方(70歳以上の方及び65歳以上の障害認定を受けた方)は該当しません。

申請受付開始日 4月17日(火)
持参していただくもの 印鑑、健康保険証、銀行預金通帳(受給者本人の口座番号のわかるもの)

国民健康保険以外の健康保険(社会保険・共済等)に加入の方も申請できます。

問い合わせ先 保険年金課

骨髄バンク登録にご協力を！

やせしさと勇氣と健康を
少しだけ分けてください

白血病・再生不良性貧血等の病気に對する有効な治療法である骨髄移植。それには骨髄提供希望者(ドナー)の協力が不可欠ですが、近年ドナー登録の伸び悩みが大きな問題となっています。。

石川県骨髄データセンター
(金沢市南新保ル75 県赤十字血液セ

ンター 2337 5533
金沢市保健所
(金沢市駅西第2土地区画整理事業地
103街区1 234 5102)

郵便局で税務証明！

3月1日から、郵便局に備え付けの交付請求書、専用封筒を利用して役場宛て郵送していただくことにより各税務証明の郵送による交付を受けられるようになりました。(証明の交付手数料、往信・返信の郵送料は利用者の負担になります。)

取り扱う証明 所得証明、町・県民税課税証明、町・県民税納税証明

証明の受け取りができる方 本人のみ
実施地域 北陸3県(富山・石川・福井)内の市町村と郵便局(北陸3県内であれば、他市町村内の郵便局からの請求も可能です。)

問い合わせ先 栗崎郵便局

238 9967

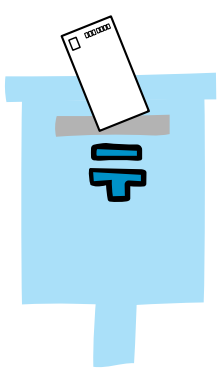

水泳教室春の受講生募集中（先着順）

今ならまだ間に合う！夏になる前に身体を健康的に引き締めよう。
町屋内温水プールでは春の教室の受講生を募集しています。

教室	期間	曜日	時間帯	受講料	定員
初めてクロール	4/12～6/28	木	昼・夜	6,180円	15名
背泳ぎ& きっちりクロール	4/11～6/27	水	昼・夜	6,750円	15名
平泳ぎ	4/9～6/25	月	昼・夜	6,180円	10名
バタフライ	4/9～6/25	月	昼・夜	6,180円	10名
マスターズ	4/13～6/29	金	昼・夜	6,180円	15名
ウォーター エアロビクス	4/11～6/13	水	昼・夜	5,620円	20名
ソフト エアロビクス	4/17～6/26	火	昼・夜	5,060円	15名
ベーシック エアロビクス	4/13～6/22	金	夜	5,620円	15名

時間帯 昼13:45～15:00 夜19:15～20:30
受講料 すべて町内料金です。（町外の方は別料金になります）
注 受付は定員になり次第締め切ります。

申し込みは直接 温水プールまでお願いします。（電話での受付は致しません）
問い合わせ先 内灘町屋内温水プール

同時受講が
お得です

1人で教室を2つ同時に受講すると合計金額から500円割引致します

平成13年度 国家公務員採用試験

平成13年度国家公務員採用試験は左表の日程で実施されます。

大学卒業程度

試験名	申込受付期間	1次試験日
国家公務員採用 種	4月 3日～5月10日	6月10日(日)
国家公務員採用 種		7月 1日(日)
国税専門官		6月17日(日)
労働基準監督官		
法務教官		
航空管制官	7月26日～8月 9日	9月23日(日)

高校卒業程度

試験名	申込受付期間	1次試験日
海上保安学校学生(特別)	4月12日～4月20日	5月27日(日)
国家公務員採用 種	6月20日～6月27日	9月 2日(日)
刑務官	7月26日～8月 9日	9月16日(日)
入国警備官		9月23日(日)
皇宮護衛官		
航空保安大学校学生		
海上保安学校学生		10月27日(土) 10月28日(日)
海上保安大学校学生		
気象大学校学生	8月30日～9月11日	

試験についての問い合わせ先

人事院中部事務局 第一課試験係 052 961 6838

<http://www.aimnet.ne.jp/jinchubu/>

平成13年度 働く婦人の家主催講座受講生募集

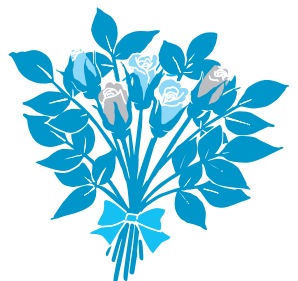

夜の部		昼の部				講座名	開催日	時間	定員	内容	講師	開講日
着付け 前期(全17回)	楽しい英会話(全32回)	絵手紙(全3回)	木目込人形(全6回)	フラワーアレンジメント(全11回)	ペン習字(全18回)	第2・4金曜日	午前10時～12時	20	家事をしながら楽しく学びましょう	表谷 笙園 <small>おもてたに しゅうえん</small>	5/11(金)	
着付け 後期(全17回)	楽しい英会話(全32回)	絵手紙(全3回)	木目込人形(全6回)	フラワーアレンジメント(全11回)	ペン習字(全18回)	第1月曜日	午前10時～11時30分	20	小さなブーケやコサージュを作ってみませんか	竹内みよえ	5/14(月)	
着付け 前期(全17回)	楽しい英会話(全32回)	絵手紙(全3回)	木目込人形(全6回)	フラワーアレンジメント(全11回)	ペン習字(全18回)	毎週月曜日	午後2時～4時	15	可愛いお人形を手作りしてみませんか	橋谷外代美	5/14(月)	
着付け 後期(全17回)	楽しい英会話(全32回)	絵手紙(全3回)	木目込人形(全6回)	フラワーアレンジメント(全11回)	ペン習字(全18回)	毎週木曜日	午前10時～12時	15	あなたの想いを絵手紙に……	宮下外茂子	5/8(火)	
着付け 前期(全17回)	楽しい英会話(全32回)	絵手紙(全3回)	木目込人形(全6回)	フラワーアレンジメント(全11回)	ペン習字(全18回)	毎週火曜日	午後7時30分～9時	25	少しずつ話せるようになりましょう	島崎 美子	5/17(木)	
着付け 後期(全17回)	楽しい英会話(全32回)	絵手紙(全3回)	木目込人形(全6回)	フラワーアレンジメント(全11回)	ペン習字(全18回)	毎週火曜日	午後7時30分～9時	25	あなたの想いを絵手紙に……	酒井エヌリタ	5/15(火)	
着付け 前期(全17回)	楽しい英会話(全32回)	絵手紙(全3回)	木目込人形(全6回)	フラワーアレンジメント(全11回)	ペン習字(全18回)	第2金曜日	午後7時30分～9時	20	小さなブーケやコサージュを作ってみませんか	宮下外茂子	5/8(火)	
着付け 後期(全17回)	楽しい英会話(全32回)	絵手紙(全3回)	木目込人形(全6回)	フラワーアレンジメント(全11回)	ペン習字(全18回)	第2金曜日	午後7時30分～9時	20	小さなブーケやコサージュを作ってみませんか	竹内みよえ	5/18(金)	

受講料は無料、教材費等は自己負担です。なお、納められました教材費等は返納いたしませんので、あらかじめご了承ください。

受講料は無料、教材費等は自己負担です。なお、納められました教材費等は返納いたしませんので、あらかじめご了承ください。

受講料は無料、教材費等は自己負担です。なお、納められました教材費等は返納いたしませんので、あらかじめご了承ください。

受講料は無料、教材費等は自己負担です。なお、納められました教材費等は返納いたしませんので、あらかじめご了承ください。

受付時間 午前9時～午後5時
受付場所 働く婦人の家窓口へお越しください。(電話での申込みはご遠慮ください。)

講座名・住所・氏名・職業・生年月日・連絡先を記入の上、送信してください。

お問い合わせ先 働く婦人の家

今月の納税 納期限 5月1日(火)

国民健康保険税 第1期

町税の納税は便利な口座振替をお勧めします。〜手続きは簡単です〜

納税通知書・預金通帳・預金口座使用印をお持ちの上、左記の金融機関又は役場窓口でお申込みください。

北國銀行・石川銀行・福井銀行・北陸銀行・金沢信用金庫・興能信用金庫・石川かほく農業協同組合・郵便局
問い合わせ先 税務課

今月の人権・行政相談

(秘密厳守・無料)

相隣関係 家庭、相続、登記 交通
安全、税金、年金、消費生活、役所
の窓口、公共施設など

ところ

内灘町働く婦人の家

とき

4月20日(金)
午後1時〜4時



固定資産台帳縦覧のお知らせ

平成13年度の固定資産税及び都市計画税にかかる土地、家屋及び償却資産の価格が決まりました。

この価格を登録した固定資産課税台帳を次のとおり縦覧に供します。

決定された価格は、固定資産税等の税額算出の基礎となります。また、縦覧によって所有資産の確認も行えます。決定された価格等に不服がある場合は、固定資産税・都市計画税の納税通知書を受け取ってから30日以内に固定資産評価審査委員会に審査の申し出をすることができません。

なお、納税通知書に「課税資産の内訳書」を添付いたしますのでご確認ください。

縦覧期間 平成13年4月2日(月)から4月23日(月)までの午前8時30分から午後5時15分まで(土・日曜日を除く)

縦覧場所 役場税務課窓口

持参するもの 資産所有者の印鑑、所有者以外の者が縦覧する場合は所有者の委任状(印鑑)及び縦覧者の印鑑



内灘クラシックコンサート



内灘町在住の音楽家と内灘中学校ブラスバンド部、合唱部による初めてのクラシックコンサートです。うららかな春のひとつとき、身近な音楽家が奏でる数々の名曲をお楽しみください。なお、このコンサートはボランティアで運営されます。ご協力くださる方は生涯学習課までご連絡ください。

日時 4月15日(日) 午後2時〜4時

会場 内灘町役場町民ホール

出演者 片岡のり子、山崎伸代、野沢善一郎、野沢知佐子、女声コーラス

「波」、内灘中学吹奏楽部よりアンサンブル2グループ、合唱部

主催 内灘クラシックコンサート実行委員会

共催 内灘町教育委員会、内灘町PTA連合会、内灘町学びの風推進協議会

問い合わせ先 内灘クラシックコンサート実行委員会

286 6716 (生涯学習課内)

福祉タクシー助成券を交付します

対象となる方

- ・身障手帳1、2級をお持ちの方
- ・療育手帳Aをお持ちの方
- ・70歳以上のひとり暮らし(実質、ひとり暮らしの高齢者も含む)で車を所有していない方

申請に必要な物

- ・印鑑
- ・身障手帳、療育手帳をお持ちの方は、その手帳も持参してください。
- ・70歳以上のひとり暮らしの方は、民生委員の証明が必要となります。

助成額

- ・小型車基本料金及び迎え料金 (年間各24枚)

問い合わせ先 町民生活課



ごみ・リサイクルについてのお知らせ

平成13年4月より、もえないごみの収集曜日・収集区域が変わります。

広報の最後のページまたは平成13年度「家庭ごみカレンダー」にてご確認ください。

スプレー缶もリサイクルします。

平成13年4月より、スプレー缶も資源物としてリサイクルすることになりました。必ず、中身を使い切ってから、穴をあけて町会のリサイクルに出してください。

保育所・園での新聞・雑誌・ダンボール等の収集について

月1回保育所で資源物の集団回収を行っています。現在、古着の需要が落ち込んでいるため、3月より古着等の回収を中止しております。ご了承ください。古着等は指定袋に入れてもえるごみの日に出してください。また、その他の資源物についても、出し方に変更点がありますので、下記の表のように出してください。ご協力よろしくお願いたします。

問い合わせ先 町民生活課

新聞	雑誌	チラシ	ダンボール	アルミ缶	ビールびん	一升びん
出せるもの 新聞以外のものは 混ぜないでください	ノート、包装紙、 カタログ、はがき、 封筒、 ボール紙（菓子箱、 ティッシュの箱等を含む）	パンフレットを含む	止め金ははずす	スチール缶は 町会のリサイクルへ	大手メーカーのもの	茶色・緑色のびんのみ 油びんは除く
出し方	ひもで縛って 出す			軽く洗って 出す		
ポイント	袋に入れて出さないで ください			できるだけ つぶしてください	ふたは付けないで ください	

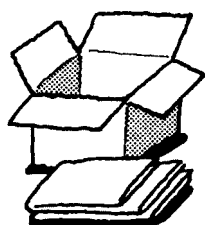
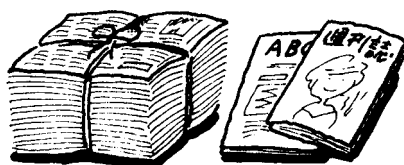

4月は移動時期！ 国民年金の届出を…

人生の節目には国民年金の届出をお忘れなく

日本に住む20歳以上60歳未満の人は、全員が国民年金に加入することとなります。国民年金には、結婚・転職・就職等には、その都度届出が必要です。届出を忘れると将来、年金額が減ったり、受けられなくなる可能性がありますので、次のようなときは、必ず役場へ国民年金の届出（種別変更届）をしてください。

退職したとき
60歳前に会社などを退職したときは、国民年金に加入する届出が必要です。保険料は、自分で納めることとなります。

結婚したとき
結婚し、厚生年金や共済組合に加入している配偶者に扶養されるようになったときは、届出が必要で、保険料は、自分で納めることとなります。

離婚や本人の収入が増えるなどで、配偶者に扶養されなくなったときは、届出が必要で、保険料は、自分で納めることとなります。

退職したとき
厚生年金・共済組合への加入手続は事業主が行いますので、年金手帳（基礎年金番号通知書）を忘れずに提出してください。

詳細は、国民年金の窓口までおたずねください。

ください。保険料は、給料から天引きされます。

特に、厚生年金や共済組合の加入者に扶養されている配偶者（第3号被保険者）は、配偶者の転職等の度に届出が必要で、ご注意ください。

前納制度をご利用ください

国民年金保険料は、1年間または一定の期間分をまとめて前納することができます。前納すると保険料が割引になりますのでとてもお得な制度です。

1年間、毎月納めると…

13,300円 × 12カ月 = 159,600円

1年分前納すると…

156,770円
2,830円の割引

1年前納は4月27日までに納めてください。

詳細は、国民年金の窓口までおたずねください。

ねんきんQ&A

Q

会社で厚生年金に加入していましたが、転職を希望して退職しました。再就職も3カ月後に内定していますが、その間の空白期間は国民年金に加入し、保険料を納めなくてはならないのでしょうか。

A

再就職までの間も国民年金に加入しなくてはなりません。

わが国の年金制度では、20歳から60歳になるまでの間、必ず何らかの年金制度に加入しなければならぬことになっています。つまり、制度上「空白期間」というものは存在しませんので、再就職までの間、たとえ3カ月であっても、国民年金に加入し、保険料を納める必要があります。

さっそく、市役所・町村役場の国民年金担当窓口で年金手帳、退職年月日の分かるものをお持ちになり、国民年金加入の届出をしてください。

また、あなたに扶養されていた配偶者がいる場合、あなただけでなく配偶者の届出も必要となります。保険料は、再就職までの間、それぞれが納めることになります。



Q&A Q&A Q&A Q&A Q&A Q&A Q&A Q&A Q&A

Q&A Q&A Q&A Q&A Q&A Q&A Q&A Q&A

Q&A Q&A Q&A Q&A Q&A Q&A Q&A Q&A Q&A

介護保険からのお知らせ

平成十三年介護保険料について

六十五歳以上の方々の平成十三年度分の介護保険料は、次のとおりとなりますので、納め忘れないようお願いいたします。

普通徴収（口座振替・納付書による金融機関への納付）

平成十二年度中に六十五歳に到達し、第一号被保険者の資格を取得された方は、平成十三年九月までは年金からの天引きができませんので、平成十三年度第一期（七月）・第二期（九月）については、引き続き普通徴収による納付となります。
平成十三年度中に六十五歳に到達される方については、平成十四年九月までは普通徴収となります。

平成十三年度納期	第1期	7/10 ~ 7/31
	第2期	9/ 1 ~ 9/30
	第3期	11/ 1 ~ 11/30
	第4期	1/ 1 ~ 1/31
	第5期	3/ 1 ~ 3/31

特別徴収（年金からの天引き）

現在、年金から天引きされている方については、平成十三年四月・六月・八月の年金支給時には平成十三年二月に天引きされた金額と同額が仮徴収されます。十月以降の天引き額については、平成十三年度課税所得状況（平成十二年中の所得）により、変更となる場合があります。

注意！

年金の現況届け等が遅れると、年金が受けられなくなり、介護保険料の天引きができなくなる場合がありますので、届出は速やかにお願いします。

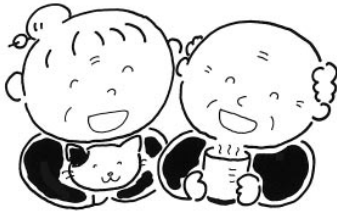

所得に応じた保険料の額

（年額保険料）

	第1段階	第2段階	第3段階	第4段階	第5段階
	軽減される方	軽減される方	基準額を支払う方	割増の保険料を支払う方	
	<ul style="list-style-type: none"> 生活保護受給者 老齢福祉年金受給者（住民税世帯課税） 	<ul style="list-style-type: none"> 世帯全員が住民税非課税 	<ul style="list-style-type: none"> 本人が住民税非課税 	<ul style="list-style-type: none"> 本人が住民税課税で合計所得金額が250万円未満 	<ul style="list-style-type: none"> 本人が住民税課税で合計所得金額が250万円以上
	基準額 × 0.5	基準額 × 0.75	基準額	基準額 × 1.25	基準額 × 1.5
12年度	4,200円	6,300円	8,400円	10,500円	12,600円
13年度	12,600円	18,900円	25,200円	31,500円	37,800円
14年度	16,800円	25,200円	33,600円	42,000円	50,400円

六十五歳以上の方の介護保険料は、平成十二年度、平成十三年度において次の軽減措置が講じられています。

平成十二年四月から九月までの半年間は保険料を納めなくてもよいこと
平成十二年十月から平成十三年九月までの一年間は、本来の保険料の半額を納めること

平成十三年十月から本来の保険料を納めていただくこととなります。
内灘町の基準額は、月額2,800円となります。

介護保険に関するお問い合わせは

保険年金課介護保険室 286 6703（直通）

福祉センターからの お知らせ

大根布地区に運行して
ます高齢者送迎バス停留所に
4月より大根布1丁目バス停
が追加になりました。

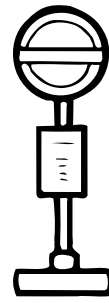

平成13年度
はまなす大学

学級生募集

対象 内灘町民で60歳以上の方
期間 平成13年5月～平成14年3月
会場 内灘町文化会館
学級会費 年1,000円
問い合わせ先 はまなす大学事務局
(内灘町文化会館内)

286 1123

不用品リサイクル登録情報

知 っ 得 情 報

(3月26日まで受付分)

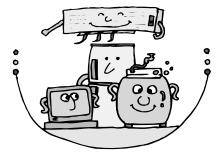

譲って下さい(希望品)

大きめの食器棚(整理だな)、ビデオデッキ、ラジカセ、電子レンジ、25インチカラーテレビ、3人用長いソファ、カラオケセット、大人用かご付き自転車、ミニコンボ、ピアノ、健康器具、足ふみマシン、子供用食事いす、ワンタッチチェア、ベビーベッド、ベビーカー、チャイルドシート、ピアノや書道セットなど小学校で使用するもの、内灘中学校男子制服上下(サイズ:160と175~180)、内灘中学校男子体操服(サイズ:160と175~180)、清湖小学校女児制服上下(サイズ:120~130)、鶴ヶ丘小学校男女制服(サイズ:130~140)、県営住宅用ふるがま、ガス給湯器

譲ります(提供品)

子供用学習机3件(白色、濃い茶色等)、テレビ台、シングルベッド(木製)、チェストタンス、こたつ、オルガン、ワープロ、整理ダンス(8段)



不用品リサイクルの登録情報は内灘町のホームページでもご覧いただけます。
<http://www.town.uchinada.ishikawa.jp/osirase/sittoku>

希望者、提供者の方の登録をお待ちしています!!



希望者・提供者の品物が合えば、希望者に提供者をご紹介します。登録期間は6ヶ月です。希望者に提供者のお宅まで引き取りに行ってください。

登録できる品物 家具、電気製品、乗り物、日用雑貨、音楽用品、ベビー用品、制服(町内小中学校)

無料での提供のみお取り扱いします。

登録、問合せ先 町民生活課 286-6701

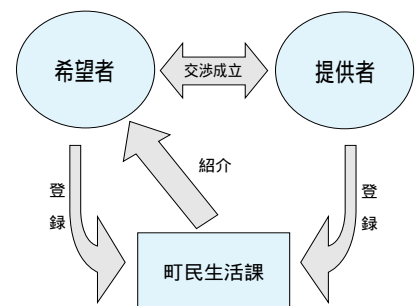

4～5月の休日当番医 診療時間 9時～17時30分

日付	病院名	住所	TEL
4/8 (日)	田中医院(耳鼻咽喉)	内灘町向陽台2丁目224	237-6923
	一林医院(内・小)	津幡町庄ウ3	289-2002
4/15 (日)	カセノ内科医院	七塚町木津二140-4	285-0008
	山田耳鼻咽喉科医院	津幡町津幡口5-10	288-2084
4/22 (日)	縮小児科クリニック	内灘町大根布7-65	286-1231
	保志場医院(産婦・内・小)	高松町高松ノ90甲	281-0069
4/29 (日)	中田内科病院	宇ノ気町内日角6丁目35-1	283-1121
	元谷医院(外・内)	高松町高松△68	281-0691
4/30 (月・祝)	土島整形外科医院	内灘町旭ヶ丘148	238-4858
	河北中央病院(内)	津幡町津幡口51-2	289-2117
5/3 (木・祝)	浅野医院(内・小)	宇ノ気町宇野気135	283-0002
	上島産婦人科医院(産婦・内)	津幡町清水ア25	289-2233
5/4 (金・祝)	らいふクリニック(内)	七塚町白尾口32-1	283-6200
	二宮内科医院(内・小)	津幡町湯端ト70-8	288-3188
5/5 (土・祝)	たにぐち眼科医院	内灘町大学2丁目197	286-6222
	さかきばら内科医院	津幡町庄ト1-15番地	288-7770
5/6 (日)	さかわ整形外科医院	津幡町横浜へ35-3	289-2434
	沖野クリニック(小・内)	高松町高松ノ1の11	281-0500

都合により変更する場合がありますので、当日の新聞などで確認してください。

新聞・雑誌・ダンボールなどの 持込収集

午前7:30～9:00(時間厳守・雨天決行)

3月から古着等衣服の収集を中止しております。

4月18日(水)

4月19日(木)

4月20日(金)

向粟崎保育所

緑台保育所

鶴ヶ丘東保育所

鶴ヶ丘保育所

大根布保育所

向陽台保育園

宮坂保育所

北部保育所

問い合わせ先

町民部町民生活課

286-6701

ゴミ収集カレンダー

1. もえるゴミ
毎週月・木曜日(ただし、祝日・振替休日は休み。)
2. もえないゴミと資源物

収集地区	もえないゴミ(埋立ゴミ)		資源物(リサイクルできるもの)	
	4月	5月	4月	5月
向粟崎1・3・4丁目	11	16	20 <small>19:00-20:00</small>	18 <small>19:00-20:00</small>
旭ヶ丘	"	"	"	"
千鳥台	"	"	"	"
緑台	"	"	20 <small>19:30-20:30</small>	18 <small>19:30-20:30</small>
向粟崎2・5丁目	13	18	19 <small>19:00-20:00</small>	17 <small>19:00-20:00</small>
向陽台	"	"	19 <small>20:00-21:00</small>	17 <small>20:00-21:00</small>
アカシア	"	"	19 <small>19:00-20:00</small>	17 <small>19:00-20:00</small>
鶴ヶ丘1・2・3丁目	6	11	19 <small>18:00-19:00</small>	17 <small>18:00-19:00</small>
鶴ヶ丘4丁目	13	18	27 <small>6:30-7:30</small>	25 <small>6:30-7:30</small>
鶴ヶ丘5丁目	6	11	26 <small>19:00-20:00</small>	24 <small>19:00-20:00</small>
大清台	"	"	"	"
ハマナス	"	"	8 <small>8:00-9:00</small>	20 <small>8:00-9:00</small>
大学1丁目	"	"	13 <small>8:00-9:00</small>	25 <small>8:00-9:00</small>
大学2丁目	4	9	13 <small>19:00-20:00</small>	25 <small>19:00-20:00</small>
大根布	"	"	13 <small>18:30-19:30</small>	25 <small>18:30-19:30</small>
宮坂	"	"	13 <small>19:00-20:00</small>	25 <small>19:00-20:00</small>
西荒屋	"	"	13 <small>18:00-19:00</small>	25 <small>19:00-20:00</small>
室	"	"	13 <small>18:00-19:00</small>	25 <small>18:00-19:00</small>
湖西	"	"	13 <small>11:00-12:00</small>	25 <small>11:00-12:00</small>

お知らせ

- もえるごみ** 4月30日(月・振替休日)収集します。
5月3日(木・祝) 収集ありません。

「内灘愁歌」

シングルCD、プレゼント



内灘町では、内灘砂丘の魅力を広く町民の皆様にアピールするため、内灘愁歌CDを自主制作いたしました。この歌は、作家の五木寛之さんが森進一さんの記念アルバム「こころの雫」のために作詞したものであり、今新たに尾崎紀世彦さんの歌で再

収録し、カラオケ付きで制作いたしました。この「内灘愁歌」CDを一世帯一枚に限り、ご希望の世帯に進呈いたします。四月二十七日(金)までに印鑑を持参の上、お近くの地区公民館でお申し込みください。ハマナス、大学一丁目の方は町生涯学習課までお申し込みください。

発行

内灘町総務部総務課(毎月5日発行)
〒920-0292 石川県河北郡内灘町字大学1丁目2番地1
TEL(076)286-1111 FAX(076)286-0617
HP <http://www.nsknet.or.jp/uchinada/>